



# La dinamica delle Imprese a Pordenone- Udine

situazione al  
31 dicembre 2019



gennaio  
**2020**



## Pordenone-Udine: imprese per status, unità locali e localizzazioni (al 31 dicembre)

	2018	2019	Var. % 2019/18
Imprese attive	66.972	66.406	<b>-0,85%</b>
Imprese sospese	198	180	<b>-9,09%</b>
Imprese inattive	5.268	5.428	+3,04%
Imprese con procedure concorsuali	1.292	1.134	<b>-12,23%</b>
Imprese in scioglimento/liquidazione	2.446	2.512	+2,70%
<b>TOTALE IMPRESE REGISTRATE</b>	<b>76.1765</b>	<b>75.660</b>	<b>-0,68%</b>
Unità locali secondarie	17.859	18.039	+1,01%
<b>TOTALE LOCALIZZAZIONI (**)</b>	<b>94.035</b>	<b>93.699</b>	<b>-0,36%</b>

**Crescono le unità locali (filiali o sedi secondarie): in un anno sono aumentate di 180 unità**

**Acquisizioni, incorporazioni e reti d'impresa fanno cambiare la mappatura delle localizzazioni imprenditoriali,**

**al diminuire delle imprese aumentano le filiali**

(\*) le imprese possono essere istituite ed operare in un unico territorio ovvero in luoghi diversi mediante varie unità locali. Nel Registro delle Imprese l'unità locale potrà essere ubicata nella provincia oppure in altra provincia.

(\*\*) Localizzazioni: insieme di Sedi e Unità locali secondarie

Fonte: elaborazione del Centro Studi della CCIAA di Pordenone-Udine su dati InfoCamere



## Le imprese del Nord Est (31 dicembre 2019)

Camere di Commercio	Imprese Registrare	%
VENEZIA, ROVIGO, DELTA LAGUNARE	104.431	15,00%
TREVISO, BELLUNO, DOLOMITI	103.414	14,86%
PADOVA	96.961	13,93%
VERONA	96.278	13,83%
VICENZA	82.999	11,93%
<b>PORDENONE-UDINE</b>	<b>75.660</b>	<b>10,87%</b>
BOLZANO	59.239	8,51%
TRENTO	50.846	7,31%
VENEZIA GIULIA (Trieste e Gorizia)	26.179	3,76%
<b>TOTALE</b>	<b>696.007</b>	<b>100,00%</b>

Le imprese registrate  
nel Nord est sono  
696mila precisamente

484.083 nel Veneto,  
110.085 in Trentino Alto  
Adige  
e 101.839 in Friuli  
Venezia Giulia.

Fonte: elaborazione del Centro Studi della CCIAA di Pordenone-Udine su dati InfoCamere



## Le imprese di Pordenone-Udine dal 2001 al 2019

31 dicembre	Imprese Registrate	Imprese Attive
2001	84.966	76.671
2002	84.754	76.407
2003	84.711	76.003
2004	85.223	76.406
2005	85.554	76.499
2006	85.706	76.493
2007	84.433	75.511
2008	82.942	75.205
2009	81.865	73.996
2010	81.898	73.764
2011	81.721	73.465
2012	80.876	72.401
2013	79.823	71.010
2014	78.067	69.205
2015	77.627	68.599
2016	76.996	67.850
2017	76.499	67.344
2018	76.176	66.972
<b>2019</b>	<b>75.660</b>	<b>66.406</b>

L'economia di Pordenone-Udine può contare 75.660 registrate, e rappresenta il 74,3% del tessuto imprenditoriale del Friuli Venezia Giulia.

Udine rappresenta 49.497 imprese, Pordenone 26.063 imprese.

Fonte: elaborazione del Centro Studi della CCIAA di Pordenone-Udine su dati InfoCamere



## Pordenone-Udine: sintesi del 2019

- Al 31 dicembre 2019, il **totale delle imprese registrate** è di 75.660 unità.
- Rispetto ad un anno fa (31 dicembre 2018) le imprese registrate sono diminuite di 526 unità.
- Le **iscrizioni** nel corso del 2019 sono state 3.654 contro le 3.920 del 2018 (-6,8%).
- Le **cessazioni** sono state 4.163 contro le 4.167 del 2018.
- Il **saldo** del 2019 è negativo per 509 unità.
- Le **start up innovative** sono 149 (in Friuli Venezia Giulia 227).
- Le **imprese artigiane attive** sono 20.963 e costituiscono il 31,6% del tessuto imprenditoriale.
- Calano i **fallimenti**: nel 2019 sono state registrate 93 aperture fallimentari contro le 96 del 2018. In aumento invece le procedure di «**Scioglimenti e liquidazioni**»: quelle aperte sempre nel 2019 sono state 1.036, contro le 983 del 2018.



## Imprese registrate a Pordenone-Udine per status (31 dicembre 2019)

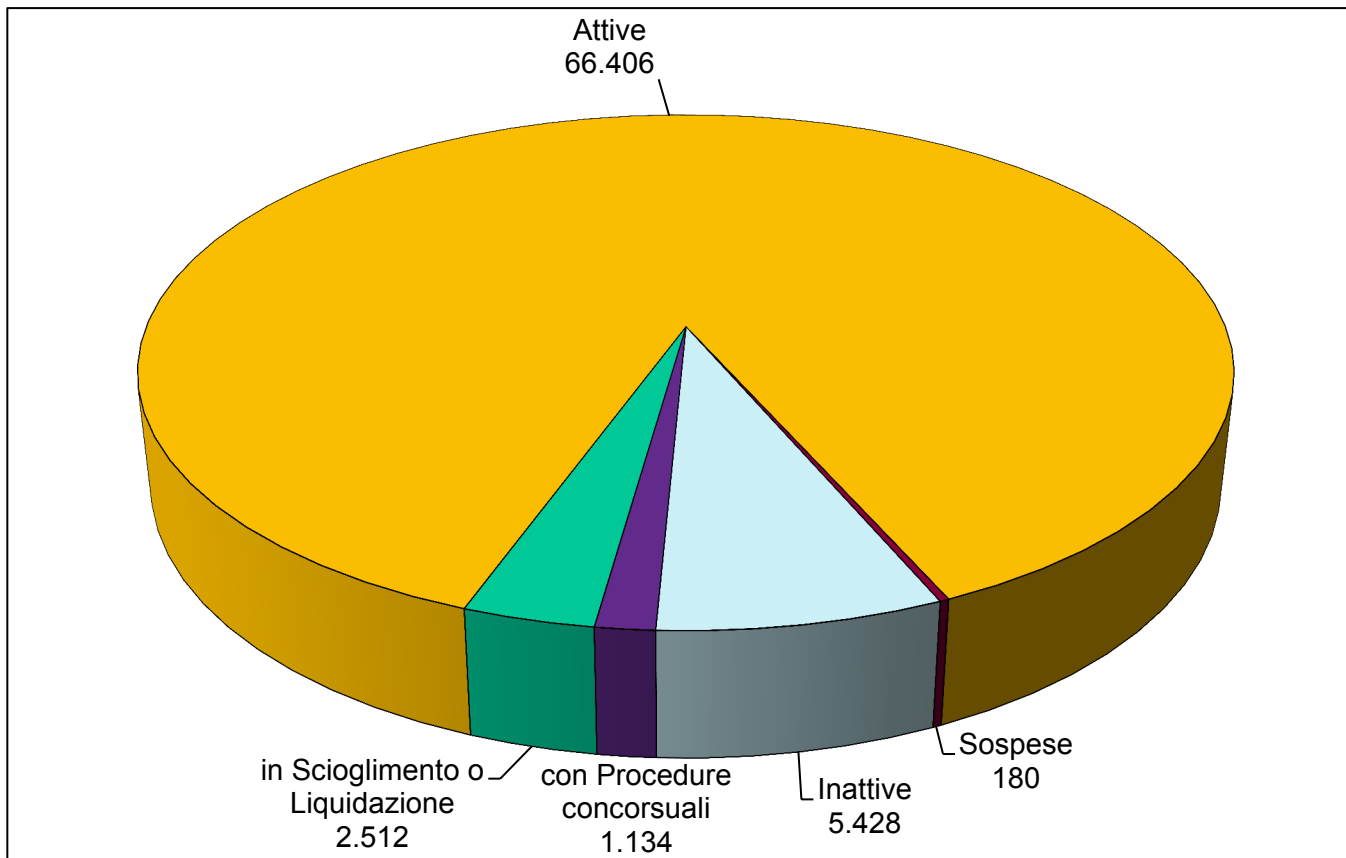

Delle 75.660 imprese registrate nell'economia di Pordenone-Udine, 3.646 (il 4,8%) sono in stato di sofferenza

ovvero con Procedure concorsuali (1.134 imprese, -12% rispetto al 31 dicembre 2018)

oppure in Scioglimento o Liquidazione (2.512 imprese, +2,7% rispetto ad un anno fa)

Fonte: elaborazione del Centro Studi della CCIAA di Pordenone-Udine su dati InfoCamere



## Imprese attive in Friuli Venezia Giulia suddivise per provincia

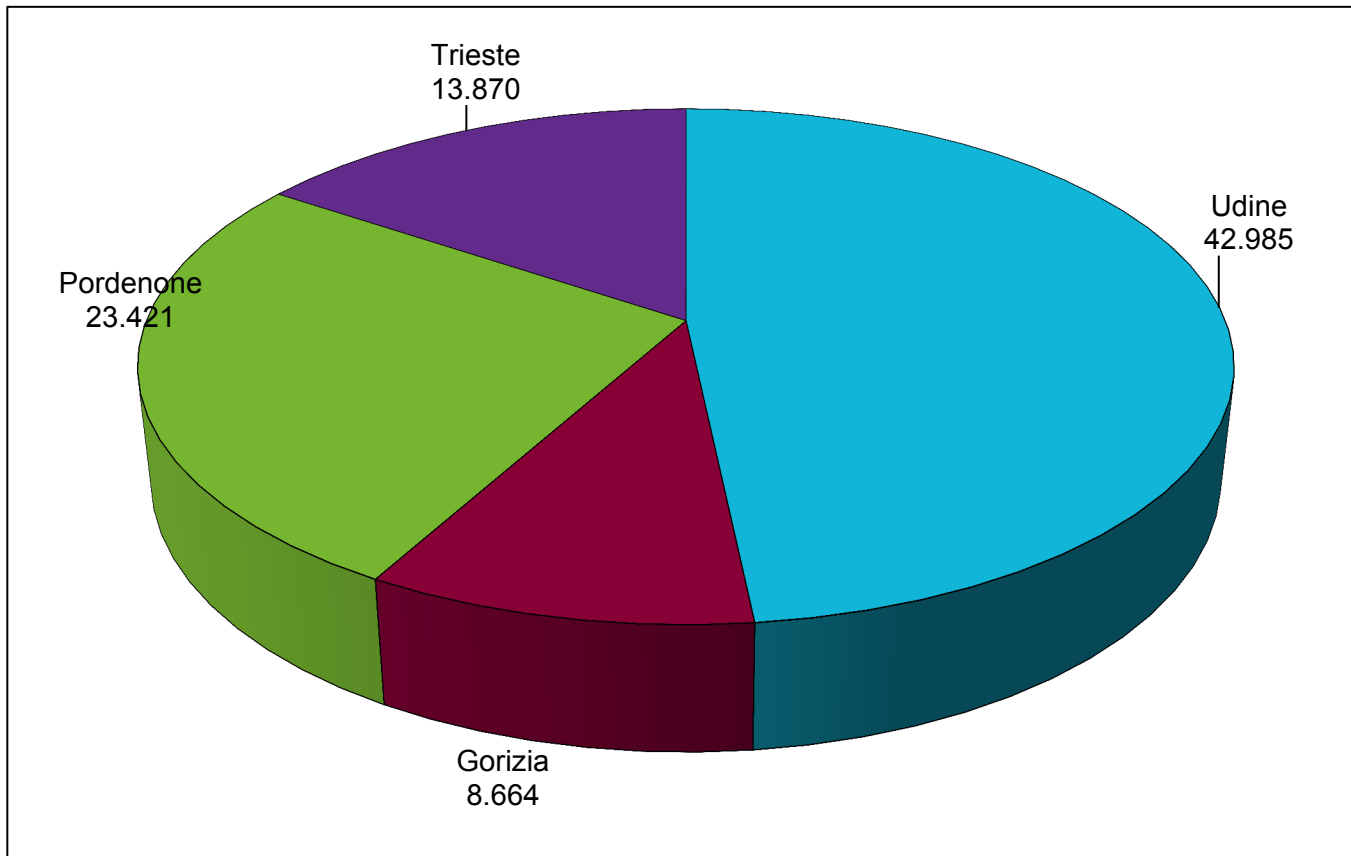

Al 31 dicembre 2019,  
sono 89.487  
le imprese attive  
in Friuli Venezia Giulia  
così suddivise  
per provincia:

Gorizia 8.664 (9,7%)

Pordenone 23.421  
(26,4%)

Trieste 13.870 (15,6%)

Udine 42.985 (48,3%)

Fonte: elaborazione del Centro Studi della CCIAA di Pordenone-Udine su dati InfoCamere



## Pordenone-Udine: la situazione rispetto ad un anno fa

- Al 31 dicembre 2019, **le imprese attive sono** 66.406: rispetto al 31 dicembre 2018, si registra **una diminuzione** di 566 imprese attive (-0,85%).
- Questa contrazione è determinata dalle Società di Persone (-1,9% le imprese attive cioè 240 unità in meno) e dalle Imprese Individuali (-1,4% pari a 563 unità in meno). Si registra invece un incremento delle Società di Capitale (+2%, ovvero ci sono 253 imprese in più).
- Diminuiscono le imprese attive dell'Industria (-0,8%), del Commercio (-1,8%), dell'Edilizia e Costruzioni (-1,5%), del Trasporto e Magazzinaggio (-2,5%), le imprese attive dell'Ospitalità (-0,4%), crescono quelle dei Servizi alle imprese (+1,7%) e dei Servizi alle famiglie e persone (+1,8%).
- Il **saldo** del 2019 si chiude in modo negativo: -509 unità per effetti di un forte saldo negativo del primo trimestre (gennaio-marzo) di -555 imprese, e del quarto trimestre di -236 imprese, non compensati dai valori positivi del secondo trimestre (aprile-giugno) di +263 imprese e del terzo trimestre di +19 imprese.





# Come è cambiata la struttura imprenditoriale negli ultimi cinque anni (31 dicembre 2014 e 31 dicembre 2019)

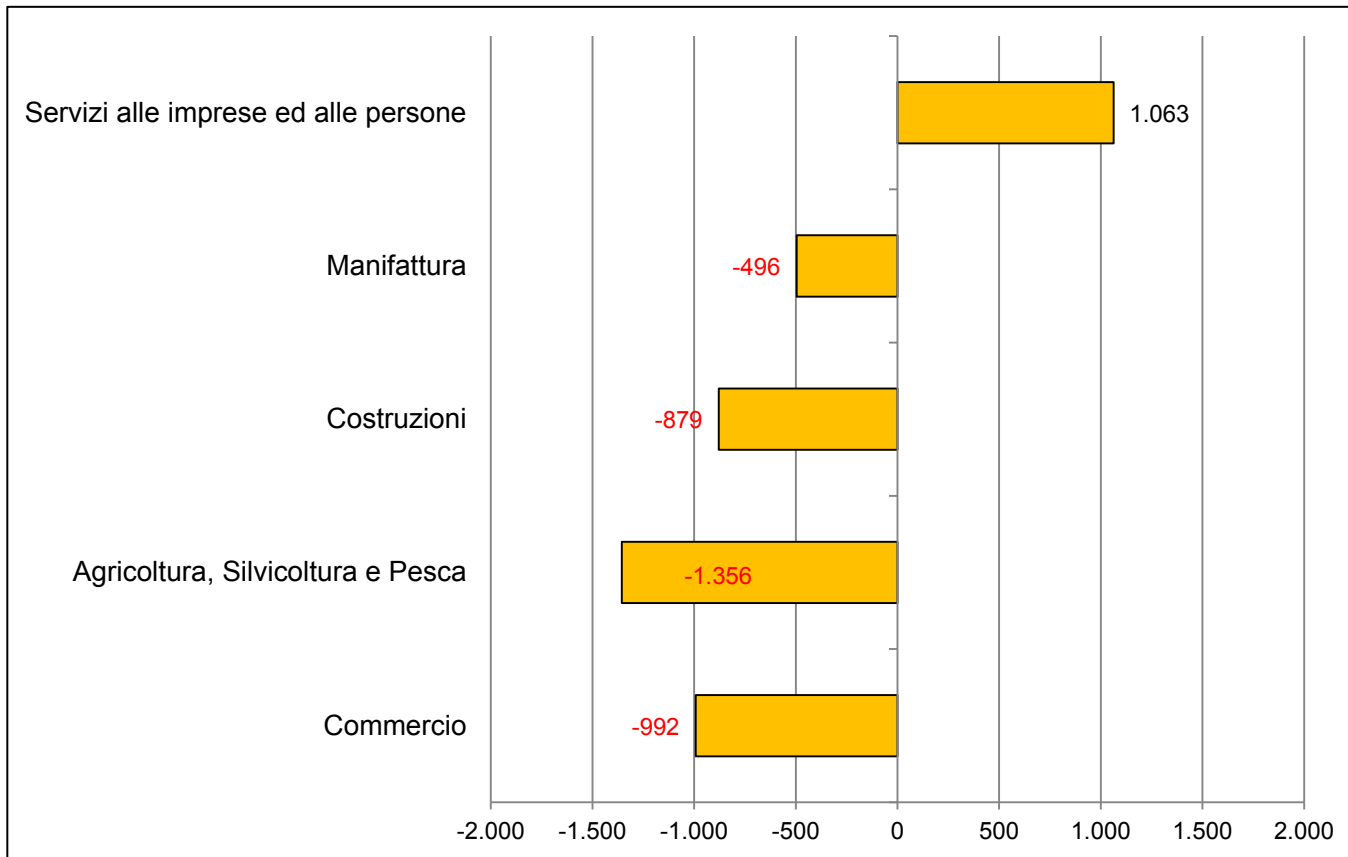

Saldi dello stock  
di imprese registrate  
per macrosettore

Valori assoluti

Fonte: elaborazione del Centro Studi della CCIAA di Pordenone-Udine su dati InfoCamere



## Natimortalità delle imprese nelle economie del Nord Est (anno 2019)

Ambiti delle «nuove» Camere di Commercio	Iscrizioni	Cessazioni	Saldo	Tasso di crescita
BOLZANO	3.785	2.785	+1.000	+1,71%
PADOVA	5.346	4.840	+506	+0,51%
<b>PORDENONE-UDINE</b>	<b>3.654</b>	<b>4.163</b>	<b>-509</b>	<b>-0,67%</b>
TRENTO	2.814	2.810	+4	+0,01%
TREVISO-BELLUNO	5.516	5.758	<b>-242</b>	<b>-0,23%</b>
VENEZIA-ROVIGO	5.718	5.833	<b>-115</b>	<b>-0,11%</b>
<b>VENEZIA GIULIA</b>	<b>1.566</b>	<b>1.732</b>	<b>-166</b>	<b>-0,63%</b>
VERONA	5.666	5.516	+150	+0,16%
VICENZA	4.208	4.357	<b>-149</b>	<b>-0,18%</b>

totale imprese - valori assoluti e %, tutti i settori

I saldi del 2019 sono negativi per le due economie del Friuli Venezia Giulia (Pordenone Udine -509 unità e Venezia Giulia con -166 imprese) che quindi presentano un tasso di crescita negativo

Nel Nord Est sono in crescita l'impresе di Bolzano, Padova e Verona

Fonte: elaborazione del Centro Studi della CCIAA di Pordenone-Udine su dati InfoCamere



## Natimortalità delle imprese nell'anno 2019: regioni del Nord Est e Italia

Area	Iscrizioni	Cessazioni	Saldo	Tasso di crescita
Veneto	26.454	26.304	+150	+0,03%
<b>Friuli Venezia Giulia</b>	<b>5.220</b>	<b>5.895</b>	<b>-675</b>	<b>-0,66%</b>
Trentino Alto Adige	6.599	5.595	+1.004	+0,92%
Totale NORDEST	38.273	37.794	+479	+0,07%
<b>ITALIA</b>	<b>353.052</b>	<b>326.423</b>	<b>+26.629</b>	<b>+0,44%</b>

totale imprese  
valori assoluti e  
percentuali  
tutti i settori

Fonte: elaborazione del Centro Studi della CCIAA di Pordenone-Udine su dati InfoCamere



## Pordenone-Udine: iscrizioni, cessazioni e tasso di crescita delle imprese per trimestre (anno 2019)

Periodo	Iscrizioni	Cessazioni	Saldo	Tasso di crescita 2018	Tasso di crescita 2019
1° trimestre	1.299	1.854	<b>-555</b>	<b>-0,58%</b>	<b>-0,75%</b>
2° trimestre	899	636	+263	+0,68%	+0,36%
3° trimestre	654	635	+19	+0,07%	+0,03%
4° trimestre	802	1.038	<b>-236</b>	<b>-0,32%</b>	<b>-0,58%</b>
<b>Anno</b>	<b>3.654</b>	<b>4.163</b>	<b>-509</b>	<b>-0,68%</b>	<b>-0,42%</b>
<b>Variazioni % 2019/18</b>	<b>-6,8%</b>	<b>-0,1%</b>			

totale imprese - valori assoluti e %, tutti i settori

In termini numerici, il 2019 ha visto nascere 3.654 nuove attività e certificato la chiusura di 4.163 attività già esistenti, con un saldo negativo di 509 imprese

Le iscrizioni sono diminuite del 6,8%, nel 2018 erano state 3.920, ovvero 266 in più, le cancellazioni sono stabili

Fonte: elaborazione del Centro Studi della CCIAA di Pordenone-Udine su dati InfoCamere



# Pordenone-Udine: iscrizioni, cessazioni e tasso di crescita delle imprese (classi di natura giuridica, anno 2019)

Classe Natura Giuridica	Iscrizioni	Cessazioni	Saldo	Tasso di crescita
Soc. di Capitale	904	579	+325	+1,83%
Soc. di Persone	294	535	-241	-1,54%
Imprese individuali	2.407	2.973	-566	-1,37%
Altre Forme	49	76	-27	-1,91%
<b>TOTALE</b>	<b>3.654</b>	<b>4.163</b>	<b>-509</b>	<b>-0,67%</b>

totale imprese - valori assoluti, tutti i settori

In termini numerici, nel 2019 sono nate 642 904 Società di Capitale, 294 Società di Persone, 2.407 Imprese individuali e 69 tra Cooperative, Consorzi, ecc.

Il saldo con le imprese cancellate è positivo solo per le Società di Capitale

Fonte: elaborazione del Centro Studi della CCIAA di Pordenone-Udine su dati InfoCamere



# Nati mortalità delle imprese: economie locali

(Friuli Venezia Giulia, Veneto e Trentino Alto Adige a confronto, anno 2019)

provincia	Iscrizioni	Cessazioni	Saldo	Tasso crescita
BELLUNO	766	872	<b>-106</b>	<b>-0,69%</b>
BOLZANO	3.785	2.785	+1.000	+1,71%
GORIZIA	542	738	<b>-196</b>	<b>-1,90%</b>
PADOVA	5.346	4.840	+506	+0,51%
<b>PORDENONE</b>	<b>1.318</b>	<b>1.436</b>	<b>-118</b>	<b>-0,45%</b>
ROVIGO	1.355	1.497	<b>-142</b>	<b>-0,52%</b>
TRENTO	2.814	2.810	+4	+0,01%
TREVISO	4.750	4.886	<b>-136</b>	<b>-0,15%</b>
TRIESTE	1.024	994	+30	+0,19%
<b>UDINE</b>	<b>2.336</b>	<b>2.727</b>	<b>-391</b>	<b>-0,78%</b>
VENEZIA	4.363	4.336	+27	+0,03%
VERONA	5.666	5.516	+150	+0,16%
VICENZA	4.208	4.357	<b>-149</b>	<b>-0,18%</b>

totale imprese

valori assoluti e  
percentuali

tutti i settori

Fonte: elaborazione del Centro Studi della CCIAA di Pordenone-Udine su dati InfoCamere



# Pordenone-Udine: iscrizioni, cessazioni e saldo delle imprese nel periodo 2010-2019

anno	Iscrizioni	Cancellazioni non d'ufficio	Saldo
2010	4.952	4.662	+290
2011	4.566	4.666	-100
2012	4.124	4.801	-677
2013	4.385	5.266	-881
2014	4.055	5.130	-1.075
2015	3.989	4.305	-316
2016	3.753	4.394	-641
2017	3.778	4.270	-492
2018	3.920	4.167	-247
<b>2019</b>	<b>3.654</b>	<b>4.163</b>	<b>-509</b>

totale imprese  
valori assoluti e  
percentuali  
tutti i settori

Fonte: elaborazione del Centro Studi della CCIAA di Pordenone-Udine su dati InfoCamere



## Pordenone-Udine: tassi di natalità e mortalità delle imprese

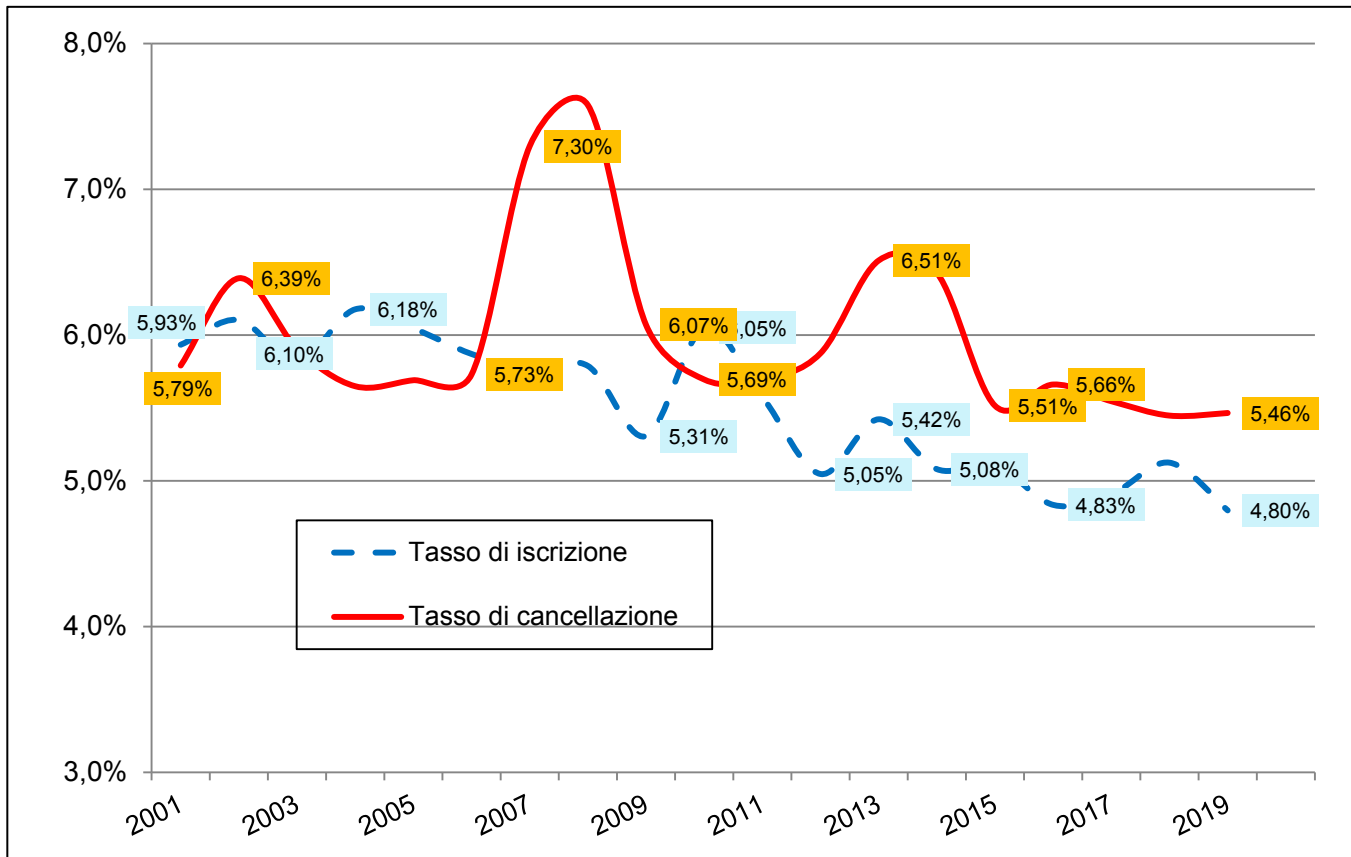

Nel 2019 si registra il livello più basso di nascita di nuove imprese.

Fonte: elaborazione del Centro Studi della CCIAA di Pordenone-Udine su dati InfoCamere





## Pordenone-Udine: caratteristiche del sistema produttivo (31 dicembre 2019)

Impresa	Imprese Attive	% sul totale imprese
Artigiana	20.963	31,8%
Femminile	15.454	23,3%
Giovane	4.810	7,2%
Straniera	8.194	12,3%

**Impresa giovane:** impresa guidata da persone di età inferiore ai 35 anni.

**Impresa straniera:** impresa guidata da persone di cittadinanza straniera o apolide.

Imprese attive  
per classe  
di natura  
giuridica

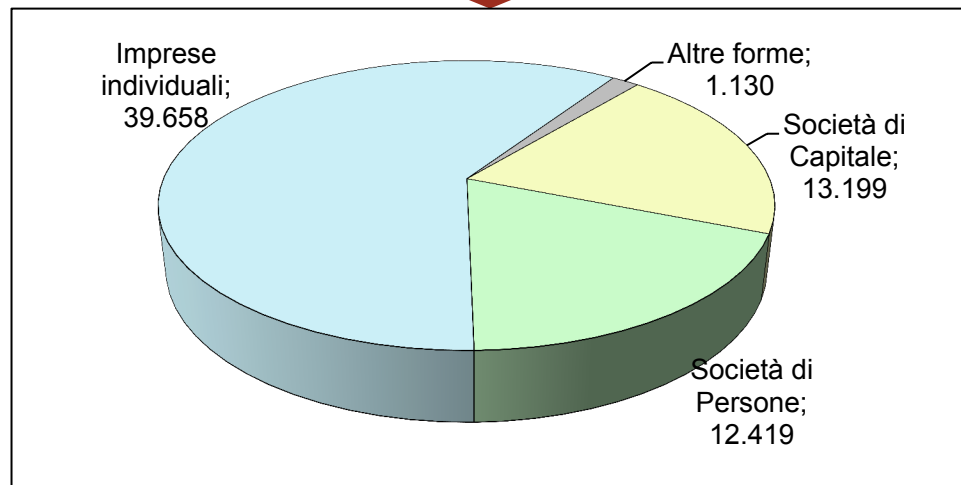

Fonte: elaborazione del Centro Studi della CCIAA di Pordenone-Udine su dati InfoCamere



## Pordenone-Udine: imprese attive per macrosettore (31 dicembre)

Settori	2018	2019	Var. % 2019/18
Agricoltura, Silvicoltura e Pesca	12.144	11.830	<b>-2,59%</b>
Industria	7.608	7.549	<b>-0,78%</b>
Costruzioni	9.997	9.851	<b>-1,46%</b>
Commercio	14.429	14.172	<b>-1,78%</b>
Ospitalità	5.528	5.505	<b>-0,42%</b>
Trasporto e Magazzinaggio	1.404	1.369	<b>-2,49%</b>
Servizi alle imprese	10.931	11.118	<b>+1,71%</b>
Servizi alle persone	4.905	4.994	<b>+1,81%</b>
Non classificate	26	18	
<b>TOTALE</b>	<b>66.972</b>	<b>66.406</b>	<b>-0,85%</b>

Rispetto al 31 dicembre  
2018

Diminuiscono le imprese  
attive dell'industria (-0,8%),

del commercio (-1,8%),

dell'edilizia e costruzioni  
(-1,5%),

del trasporto e  
magazzinaggio  
(-2,5%)

Crescono le imprese attive  
dei Servizi alle imprese  
(+1,7%)

e dei Servizi alle famiglie  
e persone (+1,8%)

Fonte: elaborazione del Centro Studi della CCIAA di Pordenone-Udine su dati InfoCamere



## Pordenone-Udine: imprese attive per Comune (31 dicembre 2019)

Comune	imprese	% sul totale PN-UD
UDINE	8.477	12,77%
PORDENONE	4.355	6,56%
SACILE	1.518	2,29%
LIGNANO SABBIADORO	1.304	1,96%
LATISANA	1.279	1,93%
CODROIPO	1.244	1,87%
TAVAGNACCO	1.195	1,80%
AZZANO DECIMO	1.144	1,72%
SAN VITO AL TAGLIAMENTO	1.054	1,59%
CORDENONS	1.044	1,57%
<i>Resto dei comuni</i>	43.792	65,9%
<b>TOTALE Pordenone-Udine</b>	<b>66.406</b>	<b>100</b>

Nei 10 comuni  
più grandi  
(dal punto di vista  
demografico)  
si concentra quasi il  
34% del tessuto  
imprenditoriale  
di Pordenone-Udine

Fonte: elaborazione del Centro Studi della CCIAA di Pordenone-Udine su dati InfoCamere



## Pordenone-Udine: iscrizioni nell'anno 2019 per settore economico

Settori	numero	%
Agricoltura e attività connesse	325	8,89%
Attività manifatt., energia, minerarie	262	7,17%
Costruzioni	486	13,30%
<b>Commercio</b>	658	18,01%
Turismo	307	8,40%
Trasporti e Spedizioni	29	0,79%
Assicurazioni e Credito	113	3,09%
Servizi alle imprese	492	13,46%
Altri settori	312	8,54%
<i>Non classificate</i>	670	18,34%
<b>Totale</b>	<b>3.654</b>	<b>100</b>

**Decisamente basso il numero delle «iscrizioni» al Registro delle Imprese.**

**Solo 3.654, il numero più basso in assoluto**

**Le iscrizioni si registrano in particolare nel Commercio (18%), nelle Costruzioni (13,3%), nei Servizi alle Imprese (13,5%).**

**999 di queste iscrizioni riguardano imprese guidate da giovani (il 27%).**

Fonte: InfoCamere, Cruscotto di indicatori statistici



## Pordenone-Udine: apertura di scioglimenti, concordati preventivi e fallimenti

anno	2018	2019	Var. % 2019/18
Fallimenti	96	83	<b>-13,5%</b>
Concordati	5	3	...
Scioglimenti e liquidazioni	983	1.036	<b>+5,4%</b>

Nel corso del 2019 sono fallite 83 imprese, contro le 99 del 2018.

Una riduzione a doppia cifra (-13,5%)

+5,4% le aperture di «Scioglimenti e liquidazioni»

Fonte: InfoCamere, Cruscotto di indicatori statistici



# I contratti di rete in Friuli Venezia Giulia

	n° imprese in rete
3 novembre 2012	75
15 maggio 2015	313
3 novembre 2017	1.095
3 gennaio 2018	1.198
3 gennaio 2019	1.410
<b>3 gennaio 2020</b>	<b>1.640</b>

Al 3 gennaio 2020 questo modello di aggregazione tra imprese ha registrato 5.900 esperienze in Italia, coinvolgendo 34.911 aziende. A Lazio e Lombardia va il primato per numerosità di aziende coinvolte (rispettivamente 8.907 e 3.584).

Emerge la forte vocazione di alcune regioni medio-piccole alla collaborazione tra imprese, come il Friuli Venezia Giulia, l'Umbria, l'Abruzzo. Se si raffronta il numero di imprese in rete con il totale delle imprese esistenti, i più disponibili alla collaborazione sono gli imprenditori del Friuli-Venezia Giulia (161 imprese in rete ogni 10mila con sede in regione rispetto ad una media nazionale di 57).

## Imprese in rete ogni 10.000 imprese registrate

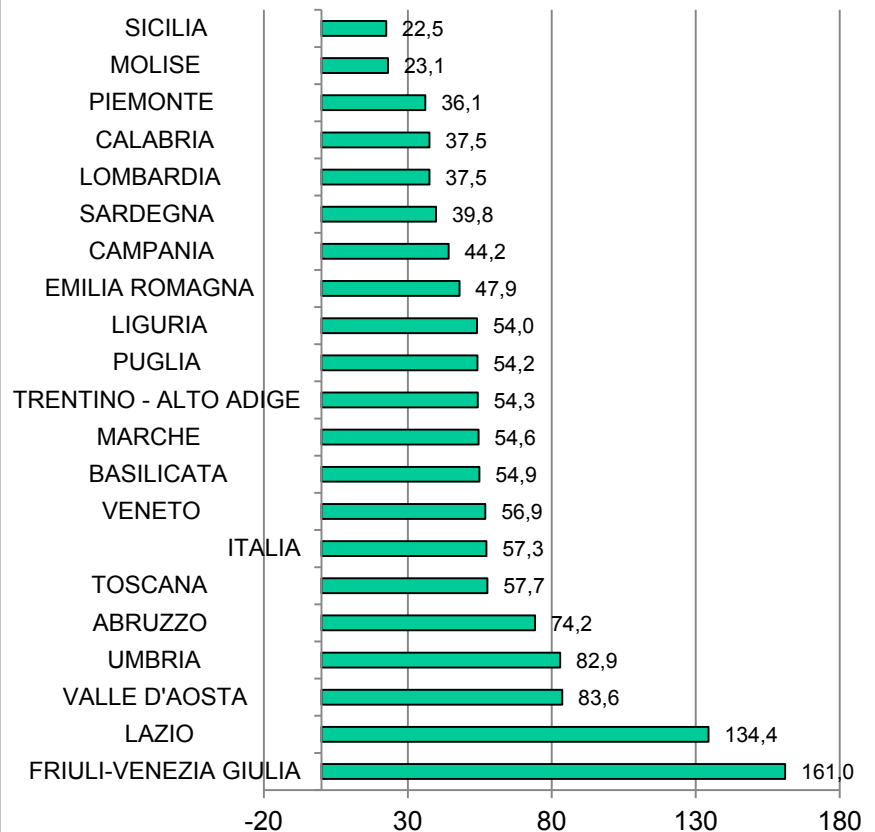

Fonte: elaborazione del Centro Studi della CCIAA di Pordenone-Udine su dati InfoCamere



## Le startup innovative in Friuli Venezia Giulia

	numero
2° trimestre 2015	119
4° trimestre 2015	137
4° trimestre 2016	159
4° trimestre 2017	193
4° trimestre 2018	224
<b>17 dicembre 2019</b>	<b>227</b>

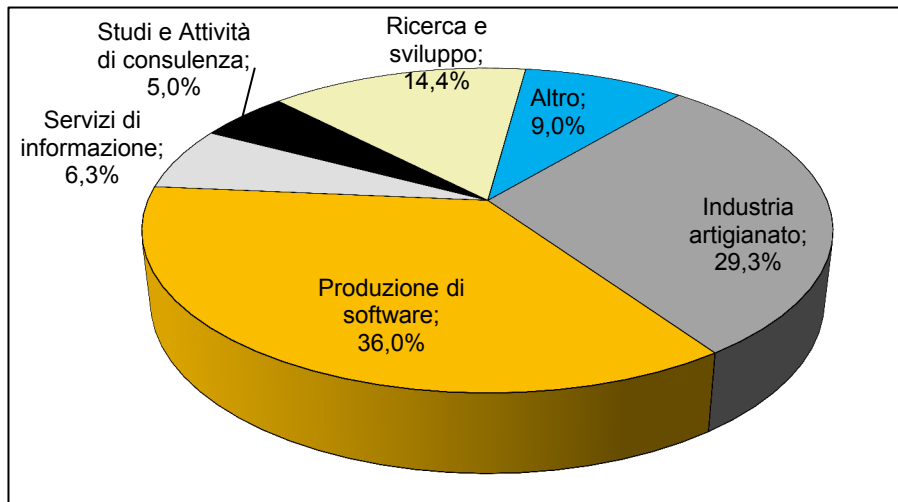
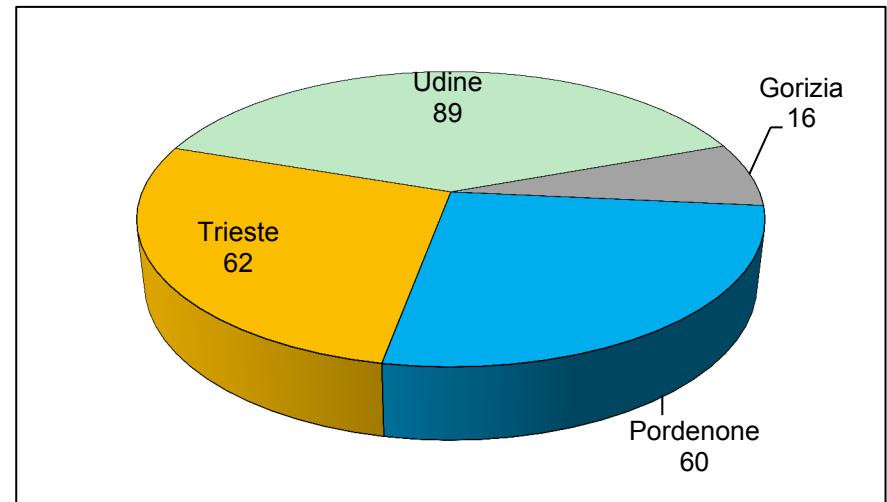

Al 17 dicembre 2019 il numero di startup innovative iscritte alla sezione speciale del Registro delle Imprese, della Camera di Commercio di Pordenone-Udine, è pari a 149 (in Friuli Venezia Giulia sono 227).

In Friuli Venezia Giulia le startup rappresentano il 4,7% delle nuove società di capitali (in Italia questo indicatore è pari a 2,9%).

Fonte: elaborazione del Centro Studi della CCIAA di Pordenone-Udine su dati InfoCamere



# Startup: densità provinciale

## Classifica delle prime 10 province (30 settembre 2019)

	provincia	numero startup	% (*)
1	Trento	159	6,82
<b>2</b>	<b>Trieste</b>	<b>61</b>	<b>6,41</b>
3	Ascoli Piceno	103	6,05
4	Rovigo	78	5,69
5	Milano	1.955	5,38
6	Bologna	332	5,21
<b>7</b>	<b>Pordenone</b>	<b>57</b>	<b>4,75</b>
8	Ancona	119	4,75
9	Rimini	107	4,70
10	Cuneo	91	4,68

(\*) % di startup rispetto al totale delle nuove società di capitali della provincia.

Sono considerate nuove società di capitali quelle costituite da non più di cinque anni, con ultimo fatturato dichiarato inferiore a 5 milioni di euro e in stato attivo

Fonte: InfoCamere, Cruscotto di indicatori statistici





## Nota per la lettura delle tabelle

<b>Registrate</b>	Imprese presenti nel Registro delle Imprese e non cessate, indipendentemente dallo stato di attività (attiva, inattiva, sospesa, in liquidazione, fallita).
<b>Attive</b>	Imprese iscritte al Registro delle Imprese che esercitano l'attività e non hanno procedure concorsuali in atto.
<b>Iscrizioni</b>	Nell'arco del trimestre/semestre/anno si riferisce al conteggio di tutte le operazioni di iscrizione effettuate nel periodo considerato.
<b>Cessate (Cancellazioni)</b>	Imprese iscritte al Registro delle Imprese che nel periodo considerato hanno comunicato la cessazione dell'attività.
<b>Cessazioni d'ufficio</b>	Il D.p.r. 247 del 23/07/2004 e successiva circolare n° 3585/C del Ministero delle Attività Produttive, consente alle Camere di Commercio di migliorare la qualità nel regime della pubblicità delle imprese: definisce infatti i criteri e le procedure necessarie per la cancellazione d'ufficio di quelle imprese non più operative e, tuttavia, ancora figurativamente iscritte al Registro. Questo fatto comporta una riduzione dello stock delle cancellazioni non derivante dall'andamento propriamente economico della congiuntura demografica: da qui la definizione della variabile "cessazioni non d'ufficio".
<b>Saldo</b>	Differenza tra imprese Iscritte e imprese cessate.
<b>Tasso di iscrizione</b>	Rapporto percentuale tra le Imprese iscritte e le Imprese registrate.
<b>Tasso di cancellazione</b>	Rapporto percentuale tra le Imprese cessate (al netto delle cessate d'ufficio) e le Imprese registrate.
<b>Tasso di crescita</b>	Rapporto percentuale tra il saldo e le Imprese registrate.

Fonte: InfoCamere



## Nota per la lettura delle tabelle (segue)

<b>Aperture procedure concorsuali</b>	Dato congiunturale sulle <b>procedure concorsuali aperte</b> in imprese registrate (non cessate) nel periodo considerato, indipendentemente dallo stato finale della procedura e dallo stato dell'impresa: fallimenti, concordati preventivi, accordi di ristrutturazione del debito e altre.
<b>Aperture Scioglimenti e Liquidazioni</b>	Dato congiunturale degli eventi di <b>scioglimento e liquidazione aperti</b> in imprese registrate (non cessate) nel periodo considerato, indipendentemente dallo stato finale della procedura e dallo stato dell'impresa.
<b>Imprese femminili</b>	L'insieme delle imprese la cui <b>partecipazione di genere</b> risulta complessivamente superiore al 50%.
<b>Imprese giovanili</b>	L'insieme delle imprese in cui <b>partecipazione di persone "fino a 35 anni"</b> risulta complessivamente superiore al 50% mediando le composizioni di quote di partecipazione e cariche attribuite.
<b>Start up innovativa</b>	E' una società di capitali, costituita anche in forma cooperativa, non quotata, che possiede almeno uno dei tre seguenti indicatori di innovatività: <ol style="list-style-type: none"> <li>1. una quota pari al 15% del valore maggiore tra fatturato e costi annui è ascrivibile ad attività di R&amp;S;</li> <li>2. la forza lavoro complessiva è costituita per almeno 1/3 da dottorandi, dottori di ricerca o ricercatori, oppure per almeno 2/3 da soci o collaboratori a qualsiasi titolo in possesso di laurea magistrale;</li> <li>3. l'impresa è titolare, depositaria o licenziataria di un brevetto registrato (privativa industriale) oppure titolare di programma per elaboratore originario registrato.</li> </ol> La definizione di startup innovativa è stata introdotto dall'art. 25, comma 2, del Decreto-legge n. 179/2012).

Fonte: InfoCamere



# Rapporto redatto da

**Maria Cappello, Mario Passon**

## **Grafica e impaginazione**

- **Giovanni Mambrini**

Si autorizza la riproduzione, la diffusione e l'utilizzazione della presente pubblicazione a condizione di citarne la fonte.

Approfondimenti e domande sui contenuti del report possono essere richiesti a **statistica@ud.camcom.it** o telefonando al numero **0432 273200 273219**.

Documento pubblicato nel sito: [www.ud.camcom.it](http://www.ud.camcom.it)